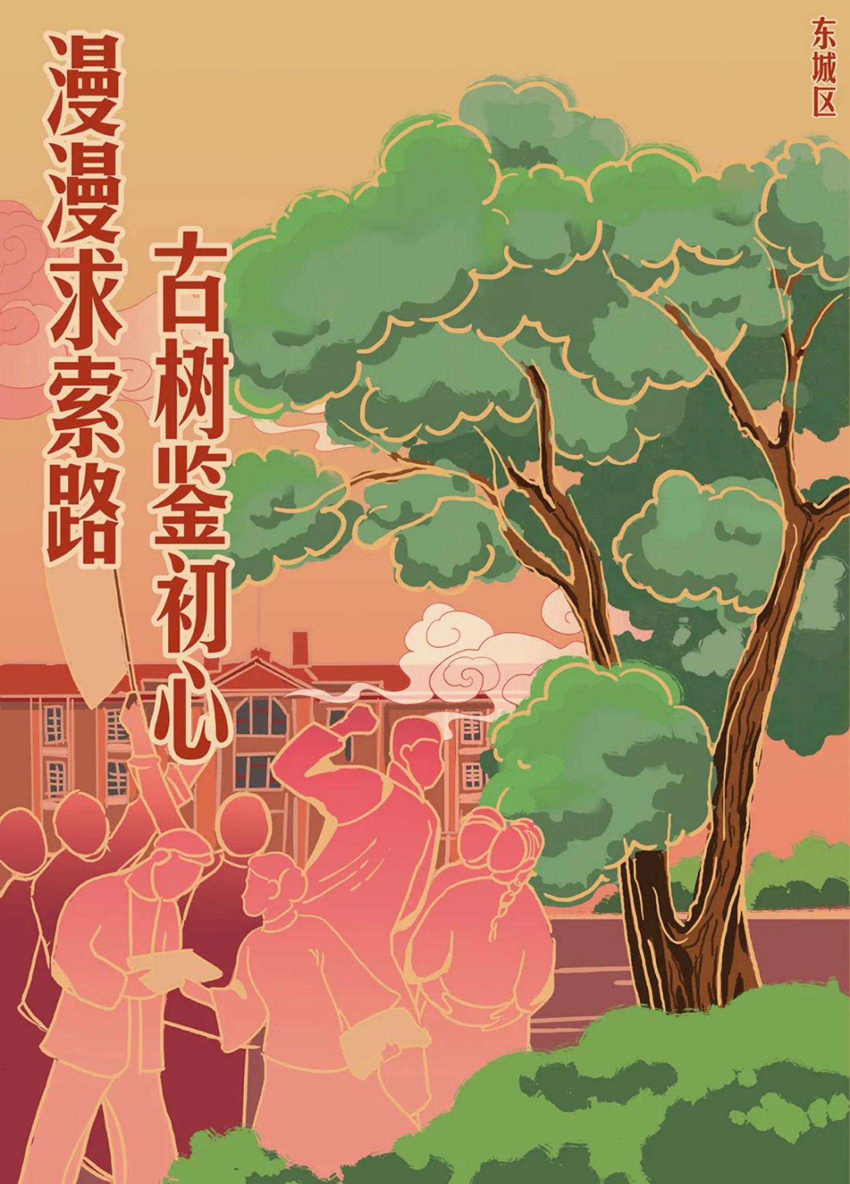
东城区
古树鉴初心
漫漫求索路

缅怀觉醒年代爱国志士
古树见证新文化运动

一百多年前
蔡元培先生提出“思想自由，兼容并包”
风云变幻，历史掀开崭新一页
回望过去，漫漫求索路途久长
那些时光封存的慷慨与激昂
遍布于东城的各处故居与遗址之中
抬头看，古树已成绿荫
它们见证了革命的初心
成为翻开历史新一页的生动注脚

一株古树、一处遗址故居，不仅是岁月留下来的风景，更是一段历史的见证，沿着东城区这条代表上个世纪觉醒年代的“漫漫求索路”夏日旅线，寻找时光里的绿色宝藏。

—东城区红色文化古树主题游线

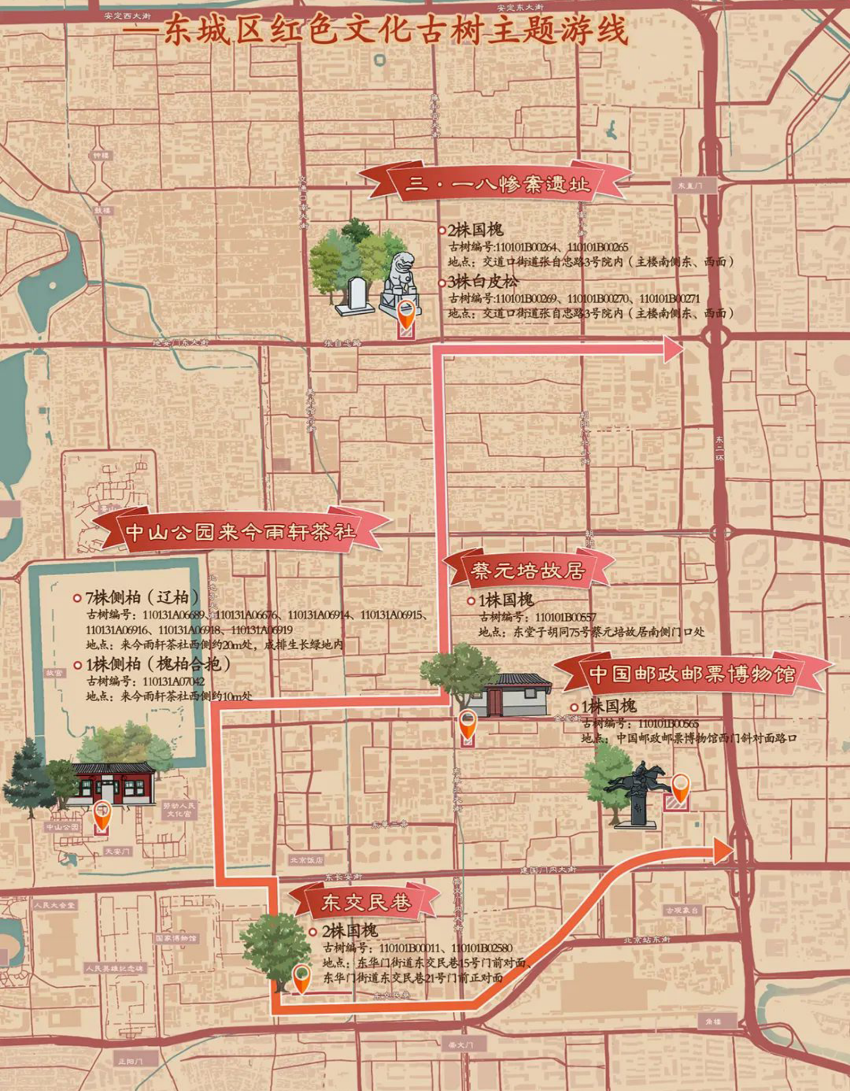

三·一八惨案遗址

2株国槐
古树编号:110101B00264、110101B00265
地点：交道口街道张自忠路3号院内（主楼南侧东、西面）

3株白皮松
古树编号:110101B00269、110101B00270、110101B00271
地点：交道口街道张自忠路3号院内（主楼南侧东、西面）

中山公园来今雨轩茶社

7株侧柏（辽柏）
古树编号：110131A06689、110131A06676、110131A06914、110131A06915、110131A06916、110131A06918、110131A06919
地点：来今雨轩茶社西侧约20m处，成排生长绿地内

1株侧柏（槐柏合抱）
古树编号：110131A07042
地点：来今雨轩茶社西侧约10m处

蔡元培故居

1株国槐
古树编号：110101B00557
地点：东堂子胡同75号蔡元培故居南侧门口处

中国邮政邮票博物馆

1株国槐
古树编号：110101B00565
地点：中国邮政邮票博物馆西门斜对面路口

东交民巷

2株国槐
古树编号：110101B00011、110101B02580
地点：东华门街道东交民巷15号门前对面、东华门街道东交民巷21号门前正对面

“漫漫求索路”
夏日古树主题游线

中山公园来今雨轩—蔡元培故居—三·一八惨案发生地—东交民巷—中国邮政邮票博物馆

01

中山公园来今雨轩

古树衬雨轩，赓续一段红色历史

中山公园内的来今雨轩茶社西侧有一排古侧柏，包括中山公园辽柏、槐柏合抱等知名古树，夏日里浓荫蔽日，不仅为往来游客提供荫凉，也把来今雨轩茶社映衬得古色古香。

红砖房里，有一段一百多年前中国进步青年的探索历史，来今雨轩是中国共产党早期北京革命活动旧址之一，建于1915年。1919年7月少年中国学会成立后，李大钊、周恩来、邓中夏、高君宇等多次到来今雨轩参加学会的聚会、座谈会，阐明政治主张。1920年北京大学马克思学说研究会成立后，李大钊多次来到这里，宣传马克思主义。

正值暑假，不少学生来这里参加红色主题

教育活动，他们站在古树下，听老师们讲着代代传承的红色故事，赓续“红色”情怀。

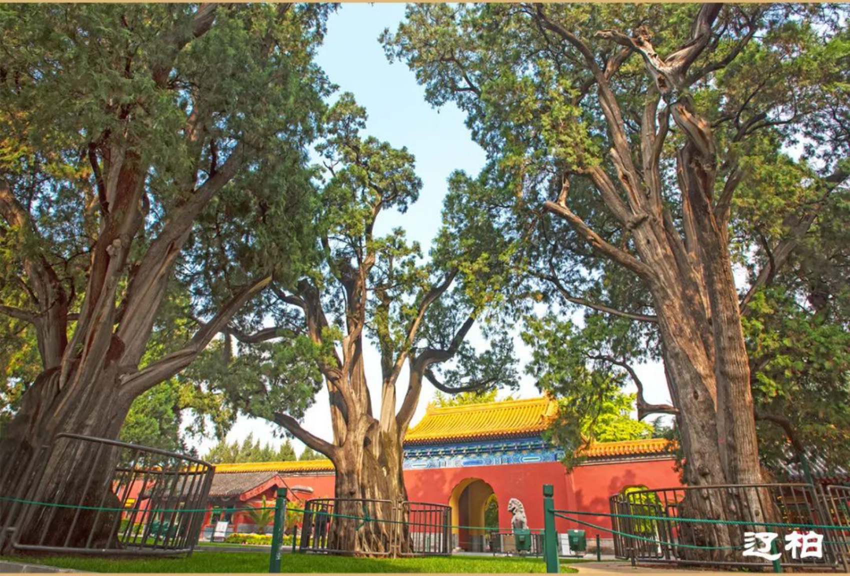

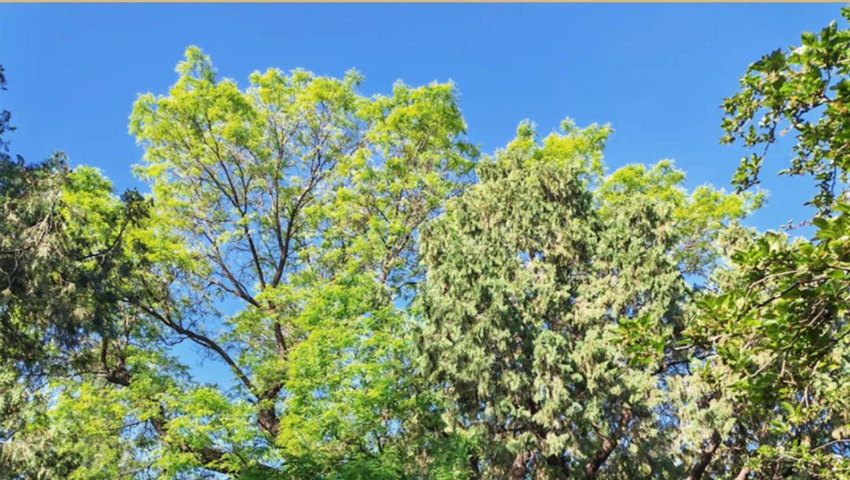

槐柏合抱

02

蔡元培故居

历风雨守望故居，古槐见证革命初心

蔡元培故居位于东城区东堂子胡同75号，这是一座修建于清朝中后期的四合院，坐北朝南。1917年，蔡元培先生被委任为北京大学校长，他与家人入住此居所，在此度过的三年时光，正是他于北大锐意革新、在中国近代史上留下浓墨重彩一笔的三年。

蔡元培先生是中国近代著名的民主革命家、教育家，也是北大历史上最著名的校长之一

，他来到北大，开“学术”与“自由”之风，提倡“思想自由，兼容并包”，逐步使北大发生了巨大的、质的变化。

1919年5月3日，他在居所中主持策划了次日的“五四运动”，此院在中国近代史上具有重要的历史意义。故居前，粗壮的古国槐靠着大门，它在岁月流转中愈发自在从容，不仅在砖瓦红门前提供了一方荫凉，更见证了历史上新文化运动的初心，让这段具有重要意义的时光岁月更加隽永。

蔡元培故居
东堂子胡同
75

03

三·一八惨案发生地

古树年轮，永记“最黑暗的一天”

1926年3月18日，天津大沽口事件后，民意沸腾，群众请愿废除一切不平等条约，要求国民军为反帝国主义侵略而战，当时的中华民国政府武力镇压前来请愿的群众，血染段祺瑞执政府门前，鲁迅把这一天称作“国民以来最黑暗的一天”，他在《无花的蔷薇之二》中怒写道：“历史不堪回首！历史不应忘却！”。

和平年代，革命的历史、抗争的鲜血不应被遗忘，如今三·一八惨案遗址前，旧日痕迹早已褪去，只有主楼南侧的参天古槐与古白皮松一起守护着这片土地，古树年轮年复一年地生长，犹如文字般铭记着那段历史，同时也向人们传递着生命的力量。

主楼前白皮松

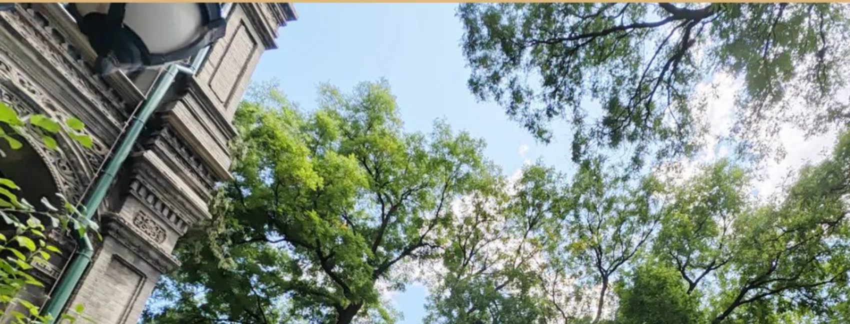

主楼对面国槐

04

东交民巷

穿越百年硝烟，古树伫立东交民巷街头

东交民巷西起天安门广场东路，东至崇文门内大街，是老北京胡同中最长的一条，它曾被写进中学历史课本中，黑白照片中的东交民巷，饱经风霜，见证过多次中国人民反帝反封建的救国壮举。

1919年，在象征新民主主义革命伟大开端的五四运动中，爱国学生示威游行的队伍也曾浩浩荡荡地来到东交民巷使馆区，向帝国主义列强表示中国人民渴望民主自由、反对压迫的强烈愿望。

见证过百余年岁月更替的东交民巷，仍旧保存有法国使馆、奥匈使馆等历史建筑，东交

民巷的路边，生长着2株古国槐，它们穿越百年的硝烟，见证了东交民巷的古往今生。树下，常有不少年轻人喜欢在这里拍照，古树用历史告诉今天，艰苦的岁月不能遗忘。

东交民巷21号门前国槐

05

中国邮政邮票博物馆

百年邮政史，百年古国槐

中国邮政邮票博物馆地处东城区贡院西街6号，此馆承载着丰富的历史文化内涵，也见证了百年间不同阶段的北京邮政历史。

博物馆对面，1株巍峨的古槐矗立着，似乎在默默诉说着它见证的百年历史。古槐树干粗壮如柱，枝繁叶茂，犹如一位智者，静静注视着博物馆的来往行人。它承载着无数风雨，见证了这座博物馆从无到有的建设过程，以及邮政行业的发展进步，仿佛是一本生动的历史书。

博物馆内藏有邮政文物和清代以来中国各历史时期的邮资票品，回顾邮政史百年，中国共产党领导革命斗争时期创建了人民邮政，为及时传递文件、信息起到了重要的作用。馆内丰富详实的邮政史料、用品与历史照片，让人们沉浸地走进那段历史时光。

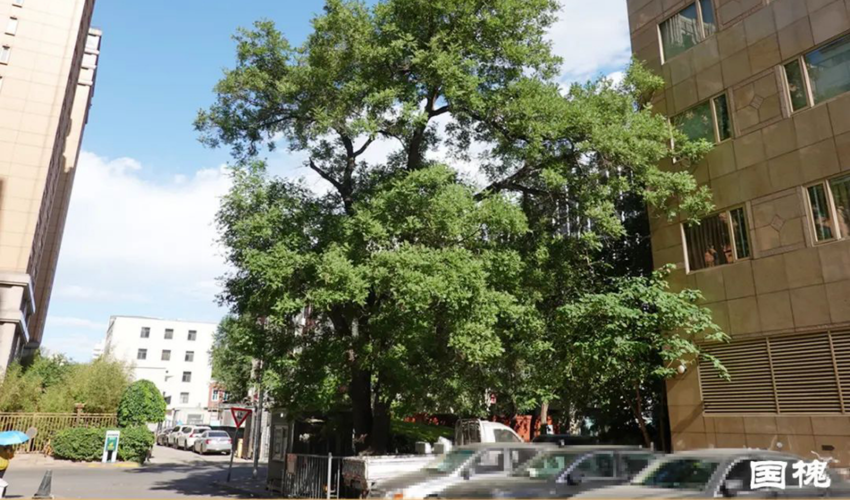

图片来源：田艳春、唐硕、王英博